

PO1
4609



Guía a los
Parques Nacionales
de
Costa Rica





Elaborado por: Gladys De Marco G
Depto. Ed Ambiental
Servicio de Parques Nacionales
Ministerio de Agricultura y Ganadería
San José, Costa Rica. 1984

Dibujos: Deidre Hyde

Gracias a la Colaboración de la
Sociedad Zoológica de Nueva York

INDICE

	Página
Introducción	1
Simbología de servicios.	2
Parque Nacional Volcán Poás	3
Parque Nacional Volcán Irazú	3
Parque Nacional Cahuita	4
Parque Nacional Manuel Antonio	5
Parque Nacional Santa Rosa	6
Sector Murciélagos	6
Parque Nacional Tortuguero	7
Monumento Nacional Guayabo	8
Area Recreativa Santa Ana	9
Parque Nacional Barra Honda	9
Parque Nacional Corcovado	12
Parque Nacional Chirripó	13
Parque Nacional Rincón de la Vieja.	13
Parque Nacional Palo Verde.	14
Parque Nacional Braulio Carrillo.	15
Parque Nacional Isla del Coco	16
Reserva Biológica Hitoy Cerere	17
Reserva Biológica Isla del Caño	17
Reserva Biológica Isla Guayabo Negritos y los Pájaros	18
Reserva Natural Absoluta Cabo Blanco	18
Reserva Biológica Carara.	18
Parque Internacional La Amistad	19
Tarifas.	19
Recomendaciones	20
Cómo llegar a los P.N. en bus	21

P01
7609

ARTE DISEÑO E IMPRESION: JIMENEZ & TANZI LTDA.

INTRODUCCION

El Servicio de Parques Nacionales de Costa Rica, Dirección General del Ministerio de Agricultura y Ganadería protege una extensión 409, 465, 35 hectáreas equivalentes el 8.00% aproximadamente del territorio nacional, distribuidas en 1 Monumento Nacional, 1 Reserva Natural Absoluta, 1 Área Recreativa, 14 Parques Nacionales, 6 Reservas Biológicas y 1 Parque Zoológico.

Los parques nacionales y áreas afines son sitios que conservan recursos histórico/culturales paisajísticos y de flora y fauna, con el fin de preservar todos esos elementos esenciales para nuestra supervivencia. Además en ellos es posible desarrollar programas de educación ambiental a la vez que ofrece al visitante la oportunidad de disfrutar lo mejor de la naturaleza y de la cultura del país.

Si usted desea admirar un volcán activo, corrales de piedra coloniales, lagunas termales y volcancitos de barro, la casona donde ocurrió la Batalla de Santa Rosa, acueductos indígenas, un arrecife de coral o un páramo, usted debe visitar un parque nacional

Si le gusta la aventura y desea visitar una playa desierta, lagos de origen glacial, la montaña más alta del país, bucear en aguas transparentes, ver ambos océanos desde un mirador usted debe dirigirse a un parque nacional.

Si usted es amante de la naturaleza y desea observar y estudiar bosques pantanosos, caducifolios, achaparrados o pluviales, un manglar y yolillal, colonias de monos, tortugas, pelícanos, animales de gran belleza como el quetzal, el oso hormiguero y la garza morena, o raros como el manatí la danta y el jaguar árboles gigantes como el javillo, el ceibo y el guanaquite, o raros como el júcaro, el ceibo barrigón y el indio desnudo, o escasos como el caoba, el cocobolo y el ron ron, usted tiene que visitar un parque nacional.

El guardaparque es el amigo que usted y su familia encontrará al visitar un parque nacional. Es él, el funcionario encargado de velar por su seguridad y comodidad. Es además, la persona a quien se le ha confiado la protección de los recursos naturales y culturales del área.

SIMBOLOGIA DE SERVICIOS



Información a cargo de personal residente.



Estacionamiento



Servicios sanitarios o letrinas.



Agua potable.



Area de acampar



Refugio para acampar



Area de Almuerzo.



Refugio para almorzar



Sala de exhibiciones de visitantes



Duchas.



Sendero natural.



Mirador

PARQUE NACIONAL VOLCAN POAS

INFORMACION GENERAL

Ubicado en la Cordillera Volcánica Central, 37 Km. Norte de Alajuela por la ruta Alajuela—San Pedro de Poás. Extensión. 5.317.3 Has. Temperatura media anual 12 – 14°C. Precipitación media anual 3.900 milímetros aproximadamente. Altura máxima: 2.704 m.s.n.m.



Acceso. Dirijase hacia la ciudad de Alajuela y siga las señales hacia San Pedro de Poás o Volcán Poás. Tiempo de recorrido desde San José: 1 1/2 a 2 horas. Carretera pavimentada hasta el parque.

Epoca más apropiada para visitarlo: finales de enero y mes de febrero.

RECURSOS

Volcán activo con fumarolas y erupciones tipo geiser abundante avifauna, bosques nubosos y achaparrados, alto valor paisajístico.

SERVICIOS



PARQUE NACIONAL VOLCAN IRAZU

INFORMACION GENERAL

A 31 Km. Noroeste de Cartago se encuentra el Volcán Irazú, lugar de gran atractivo turístico. Extensión 2.308.6 hectáreas. Temperatura promedio anual 11°C. Precipitación promedio anual 2 158 mm. Altura máxima 3.432 m.s.n.m.

Meses más apropiados para visitarlo de enero a abril.

Acceso: Carretera asfaltada. Debe dirigirse a Cartago y seguir las señales que conducen al Volcán Irazú. Duración del viaje desde San José: 1 a 2 horas.



RECURSOS

Macizo formado por cinco cráteres con poca actividad, gran belleza paisajística, extraordinaria vista de gran parte del país. Pequeños parches de bosque correspondientes a la zona de vida Bosque muy húmedo montano y Bosque pluvial montano.

SERVICIOS

El área no presenta facilidades a investigadores.

Existe servicio de restaurante a 10 km. del Volcán, sobre la carretera.



PARQUE NACIONAL CAHUITA

INFORMACION GENERAL

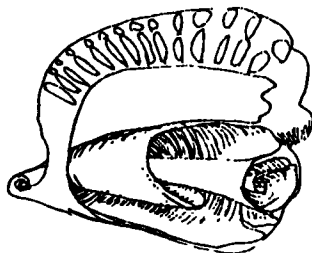

Ubicado en la Costa Atlántica, 35 Km. al Sureste de Puerto Limón, siguiendo la carretera a Cahuita y Bribri Carretera parte asfaltada y parte lastrada, para todo vehículo. Extensión: 1 100 hectáreas sin incluir el arrecife.

El clima es caliente y húmedo, el tiempo es muy variable. Los meses más apropiados para visitarlo son de febrero a abril

Temperatura promedio anual entre 25 y 26° C. Precipitación media anual inferior a 3.000 milímetros. Altura máxima 10 m.s.n.m.

Estación gasolinera más cercana: ciudad de Limón.

Acceso. En Limón diríjase al pueblo de Cahuita o, hacia Puerto Vargas si desea acampar Duración del viaje desde San José, 4 a 5 horas.

La casa de administración cuenta con espacio para alojar a (4) investigadores.

RECURSOS

Playas de considerable atracción, 600 hectáreas de arrecife de coral donde usted puede bucear bosques pantanosos con cantidad de fauna (congo, perzozos, aves) y gran belleza paisajística, bosque húmedo tropical según zonas de vida L.R. Holdridge.

SERVICIOS

En el pueblo de Cahuita encuentra servicios de restaurante, negocios para comprar alimentos y otras provisiones, hoteles y cabinas.



PARQUE NACIONAL MANUEL ANTONIO

INFORMACION GENERAL

Ubicado en la Costa del Pacífico, 7 Km. al Sur de Quepos. Extensión 682 hectáreas. Temperatura promedio anual 27°C. Precipitación media anual 3.800 milímetros aproximadamente. Altura máxima 744 m.s.n.m.

En Quepos hay hoteles y negocios donde es posible comprar alimentos y otras provisiones. En los alrededores de la entrada principal del parque hay cabinas y servicio de restaurante.

Actualmente dentro del parque no hay estacionamiento solo es posible entrar a pie.

La época más apropiada para visitarlo es la estación seca (diciembre a mayo) sin embargo en el período lluvioso hay más tranquilidad y quietud.

Acceso. Existen varias rutas de acceso, las principales son: Vía Puriscal con una distancia de 143 Km. con un recorrido aproximado de 4 horas desde San José.

Vía carretera costanera Sur entrando por Orotina – Tárcoles – Parrita – Quepos – Manuel Antonio, con un recorrido de 200 Km. aproximadamente y una duración de 4 horas.

El parque no presenta facilidades para investigadores, se recomienda equipo de acampar

RECURSOS

Playas consideradas entre las mejores del país, bosques siempre verdes, correspondientes a la zona de vida bosque muy húmedo tropical, con fauna abundante (monos ardilla, perezosos, iguanas, aves marinas) gran belleza paisajística, mar transparente y poco oleaje; islas refugio de aves marinas.

SERVICIOS



PARQUE NACIONAL SANTA ROSA

INFORMACION GENERAL

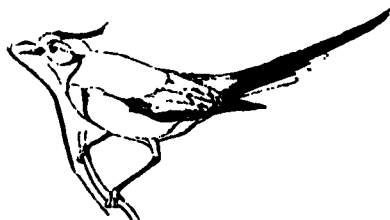

Ubicado en Guanacaste, 36 Km. Norte de Liberia, sobre la carretera Interamericana. Carretera asfaltada hasta el centro histórico, de grava hasta Playa Naranjo (doble tracción) La estación seca (entre noviembre y abril) es la más conveniente para visitar el parque.

Extensión total 21.900 hectáreas. Temperatura promedio anual 26° C. Altura máxima 364 m.s.n.m. | Precipitación promedio anual de 1.500 a 2.000 milímetros aproximadamente

Acceso. Después de Liberia, gúfese por las señales que conducen al museo Histórico Nacional Santa Rosa, ubicados sobre la Carretera Interamericana, 1 Km. antes de la entrada al parque existe un rótulo que dice: 'P N. Sta Rosa 1 Km.

De la entrada del parque a la administración hay 7 Km. Duración del viaje desde San José: 4 1/2 horas aproximadamente.

El parque cuenta con una casa para investigadores en el área administrativa. Además hay una estación biológica en Playa Nancite.

RECURSOS

Casa histórica y corrales de piedra (Escenario de La Batalla de Santa Rosa) bosques secos y de galería, manglares y esteros, sabanas arboladas, abundante fauna (monos, venados, pizotes, aves, tortugas marinas) Playa Naranjo de alto valor recreativo.

SERVICIOS

En la ciudad de Liberia hay hoteles y restaurantes. Dentro del parque no hay sitio donde comprar alimentos.



PARQUE NACIONAL SANTA ROSA (SECTOR MURCIELAGO)

INFORMACION GENERAL

Pertenece al Parque Nacional Santa Rosa. Ubicado en la antigua Hacienda Murciélagos Extensión: 11.600 hectáreas.

Meses más apropiados para visitarlo de diciembre a abril.

Acceso: Carretera pavimentada hasta Guajiniquil. Siga 30 Km. más al noroeste de la entrada de Santa Rosa, encontrará un pequeño puesto de la guardia de asistencia rural y un desvío al lado izquierdo el cual le llevará hasta Guajiniquil. En este pueblo, pregunte cómo llegar a Murciélagos

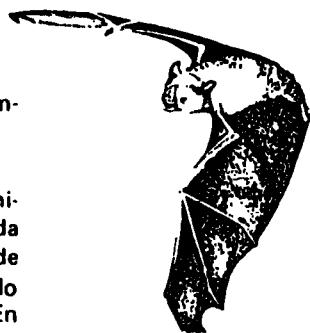

Es recomendable que avise a ese sector un día antes de su visita.

RECURSOS

Playas, ríos, abundante fauna, manglares y formaciones geológicas entre las más viejas del país (Complejo de Nicoya y Peridotita de Santa Elena)

SERVICIOS



PARQUE NACIONAL TORTUGUERO

INFORMACION GENERAL

Sobre la Costa Atlántica a 84 Km. Nor-este de Puerto Limón, se encuentra este Parque Nacional. Zona bastante húmeda y lluviosa, los mejores meses para visitarlo son: enero a abril, setiembre y octubre.

Extensión del parque: 18.946.9 hectáreas. Temperatura promedio anual 26° C. aproximadamente. Precipitación promedio anual 5.000 milímetros aproximadamente. Altura máxima 311 m.s.n.m.

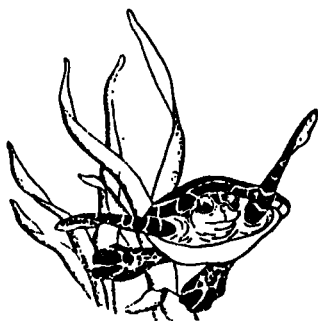

En el pueblo de Tortuguero usted encontrará cabinas donde hospedarse y adquirir alimentación. En el período seco (enero - abril) es recomendable llamar anticipadamente al teléfono. 71-80-99 para averiguar si hay cupo.

Epoca de desove de la tortuga verde y carey de julio a setiembre y de la tortuga canal de mediados de marzo a mediados de mayo.

Acceso. Sólo por bote. Reserve anticipadamente su pasaje de ida y vuelta al teléfono 58-11-06 (JAPDEVA) y solicite itinerario de lanchas.

En Limón, diríjase a Moín ubicado a 8 Km. noroeste de este puerto. Las lanchas que le dejarán en la administración del parque salen de este punto

El parque no presenta facilidades para investigadores. Se recomienda equipo de acampar

RECURSOS

Tortugas marinas de tres especies: verde, carey y canal, pantanos, yolillales, bosques pluviales, ubicados dentro de la zona de vida bosque muy húmedo tropical, canales y lagunas de gran belleza, fauna abundante, extensas playas poco aptas para nadar

SERVICIOS



Limitada

MONUMENTO NACIONAL DE GUAYABO

INFORMACION GENERAL

Localizado en las faldas del Volcán Turrialba, 20 Km. Norte de la ciudad de Turrialba, camino lastrado para todo vehículo. Extensión 217.9 hectáreas.

Temperatura promedio anual entre 18 y 24°C.
Precipitación promedio anual entre 3.000 y 4 000 mm. Altura máxima entre 1.000 y 1.200 m.s.n.m.

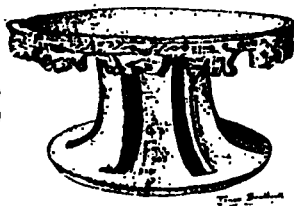

Epoca más apropiada para visitarlo. de enero a mayo.

Acceso Diríjase a Turrialba y busque las señales que conducen a Guayabo. Carretera asfaltada hasta Turrialba. Duración del viaje desde San José· 2 1/2 horas aproximadamente.

El área no presenta facilidades para investigadores.

RECURSOS

Área arqueológica más importante del país con acueductos, calzadas de piedra, montículos y petroglifos.

Flora y fauna correspondiente a la zona de vida Bosque pluvial premontano

SERVICIOS



Limitada

AREA RECREATIVA SANTA ANA (FUTURO ZOOLOGICO)



INFORMACION GENERAL

Se encuentra a 15 Km. Oeste de San José, carretera a Piedades de Santa Ana.
Extensión total 48.05 hectáreas.

Temperatura promedio anual 23° C. Precipitación promedio anual 1.650 mm.
aproximadamente.

Acceso. Se puede llegar también, por la provincia de Alajuela, carretera a San Antonio del Tejar a solamente 20 minutos de esta ciudad

Existen buses y microbuses de San José a Santa Ana que le dejarán a 200 m. de la entrada del futuro Zoológico.

Los buses se toman en la terminal de la Coca Cola y las microbuses al costado Este de la Iglesia La Merced

Abierto al visitante solo sábados, domingos y días feriados.

En el área existe un vivero forestal donde es posible comprar arbolitos.

RECURSOS

Potreros, áreas arboladas, cañón del Río Uruca, casa colonial algunos animales como monos y venados.

SERVICIOS



PARQUE NACIONAL BARRA HONDA

INFORMACION GENERAL

Ubicado en la provincia de Guanacaste a 22 Km. Nor-este de la ciudad de Nicoya, camino hasta el pie del cerro, transitable todo el año por cualquier tipo de vehículo. Extensión 2 295 5 Has. Temperatura promedio anual 27° C Precipitación media anual entre 1.500-2.000 mm. Altura máxima 575 m,s.n.m.



SERVICIO DE PARQUES NACIONALES DE COSTA RICA

MINISTERIO DE AGRICULTURA Y GANADERIA

PARQUES NACIONALES

- 1 Santa Rosa
- 2 Barra Honda
- 3 Palo Verde
- 4 Manuel Antonio
- 5 Corcovado
- 6 Tortuguero
- 7 Cahuita
- 8 Rincón de la Vieja
- 9 Volcán Poás
- 10 Braulio Carrillo
- 11 Volcán Irazú
- 12 Chirripó
- 13 Isla del Coco
- 14 La Amistad

RESERVAS BIOLÓGICAS Y AREAS AFINES

15. Reservas Biológicas Islas Guayabo Negritos y de los Pájaros
16. Reserva Natural Absoluta Cahó Blanco
17. Reserva Biológica Carara
18. Reserva Biológica Hitoy Cerere
19. Monumento Nacional Guayabo
20. Reserva Biológica Isla del Caño
21. Área Recreativa Santa Ana
22. Zoológico Nacional Simón Bolívar

SIMBOLOGIA

- ▣ PARQUE NACIONAL
- RESERVA BIOLÓGICA
- * ÁREA RECREATIVA
- ZOOLÓGICO NACIONAL

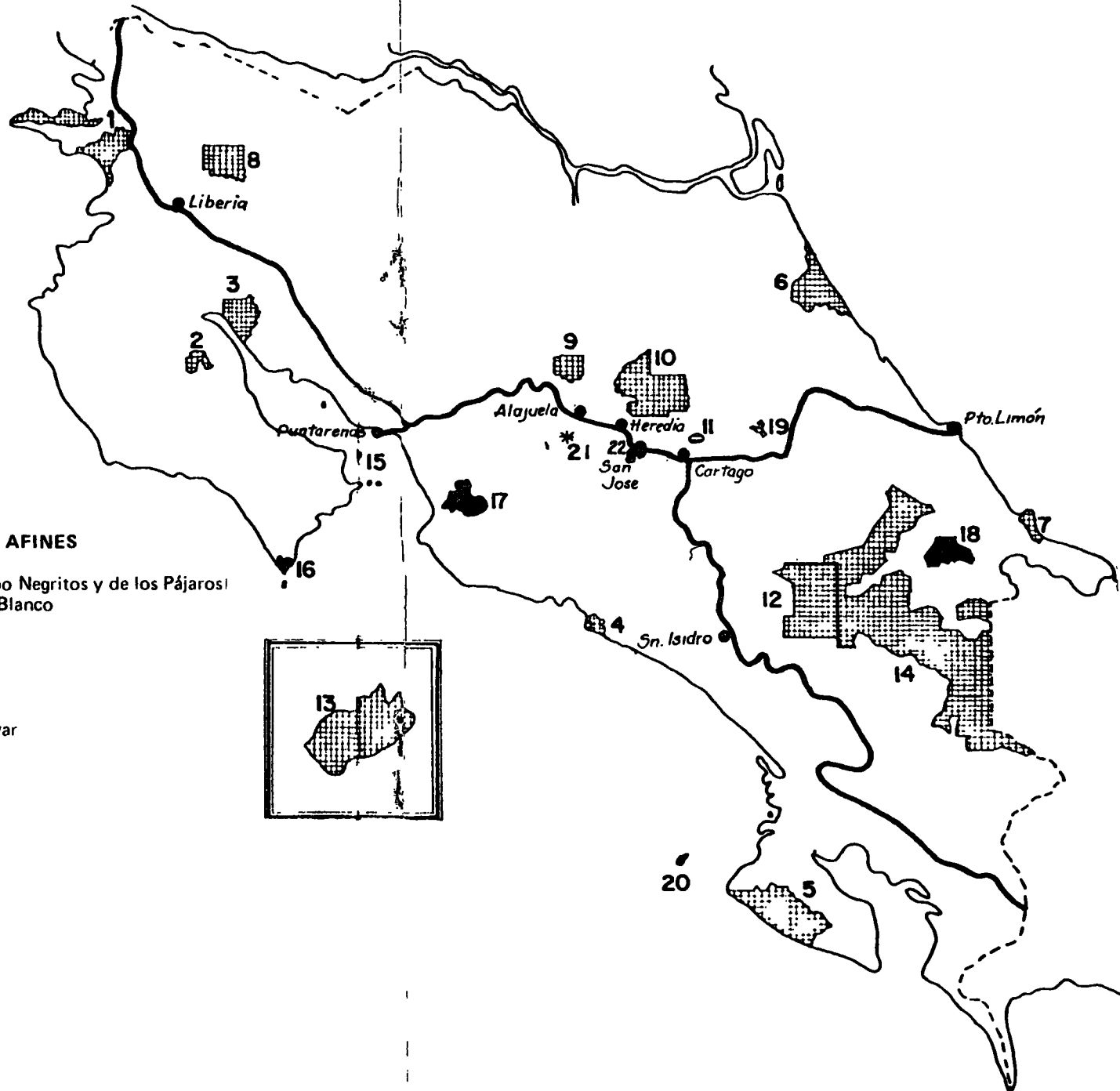

Meses para visitar las cavernas de enero a abril Sólo es posible el descenso a la caverna **La Terciopelo**. Actualmente no hay facilidades para el público ni para investigadores, es recomendable llevar equipo de acampar. Al pie del cerro se encuentra el Pueblo de Barra Honda, donde se pueden conseguir algunos víveres.

Acceso: Tome el ferry que atraviesa el Golfo de Nicoya y diríjase hacia el pueblo de Quebrada Honda, siga el camino hasta encontrar el rótulo 'Cruce de Barra Honda' en este punto doble a la derecha, a 4 Km. encontrará el pueblo de Barra Honda. Luego diríjase hacia Santa Ana, cerca de aquí está la administración del parque. Existe otra ruta: Liberia — Filadelfia — Santa Cruz — Nicoya — Barra Honda, la cual es más larga y menos usual.

Se requiere permiso de las oficinas centrales para visitar el parque.

RECURSOS

Un sistema de cavernas con formaciones calcáreas de belleza e importancia geológica, cascadas, paisajes extraordinarios y bosques correspondientes a la zona de vida Bosque Tropical seco transición a húmedo.

SERVICIOS



PARQUE NACIONAL CORCOVADO

INFORMACION GENERAL

Situado en la parte Sur-oeste de la Península de Osa, Costa Pacífica. Extensión 41 788.9 Has.

Temperatura promedio anual 25—26°C. Altura máxima 745 m.s.n.m. Precipitación promedio anual de 4.000 a 5.500 mm.

Meses más apropiados para visitarlo. de enero a abril

Dentro del parque no hay facilidades para la compra de víveres o alimentos.

Acceso. Preferiblemente por avioneta. Se requiere permiso de las oficinas centrales para visitar el parque.

El parque cuenta con una estación biológica para investigadores.



RECURSOS

Área de mayor diversidad y riqueza en flora y fauna del país, bosques pluviales y pantanosos de la zona de vida Bosque muy húmedo tropical, yolillales, manglares, playas de gran belleza, poco adecuadas para nadar río con pozas ideales para nadar

SERVICIOS



PARQUE NACIONAL CHIRRIPO

INFORMACION GENERAL

Sitio más alto de Costa Rica, sobre la Cordillera de Talamanca. Extensión: 50.150 hectáreas. Clima frío inclusive temperaturas bajo 0°C. Temperatura promedio anual 5° C. aproximadamente. Alta radiación. Precipitación promedio anual 6.000 a 7 000 mm. Altura máxima 3.820 m.s.n.m.

Entrada al parque cerca del pueblo de San Gerardo, al Norte de San Isidro de El General.

Carretera a San Gerardo sólo para doble tracción. Meses más apropiados para visitarlo de diciembre a abril

Usted puede adquirir alimentos en San Gerardo, dentro del parque no hay servicio de restaurante ni servicio de hotel.

Acceso. Tome la carretera Panamericana hacia San Isidro del General. En esta ciudad, diríjase a San Gerardo. En este pueblo se encuentra la administración del Parque Nacional Chirripó donde podrá solicitar información sobre el área; y sobre los senderos que debe seguir Tiempo de recorrido desde San José: 4 a 5 horas.

En el área hay un refugio con espacio para 5 investigadores.

RECURSOS

Páramos, lagos de origen glacial, bosques nubosos, fauna abundante en las partes bajas (quetzales, dantas, pumas, cabros de monte) gran belleza paisajística.

SERVICIOS



PARQUE NACIONAL RINCON DE LA VIEJA

INFORMACION GENERAL

Ubicado en la Cordillera de Guanacaste, 24 Km. al Nor-este de Liberia Extensión 14.083.9 Has. Temperatura promedio anual 22°C. aproximadamente. Meses de menor preci-

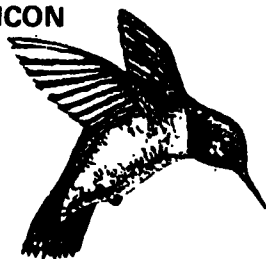

pitación de diciembre a mayo. Altura máxima 1.916 m.s.n.m.

Actualmente el parque cuenta con escasos servicios de infraestructura para comodidad del visitante. A su llegada solicite información al personal residente.

Sitio más cercano para adquirir víveres, alimentos Liberia.

Durante las noches el sitio es bastante frío, no se olvide de llevar su abrigo. No existe restricción para acampar, usted puede hacerlo donde le indiquen.

Acceso. Llegue hasta Liberia y diríjase hacia Colonia La Libertad. La entrada al parque queda a 27 Km. de Liberia, sobre el camino que va a este poblado. Duración del viaje desde San José: 4 1/2 horas.

Se recomienda avisar al parque antes de su visita.

Se requiere permiso de las oficinas centrales para visitar el parque.

La casa de administración dispone alrededor de 6 espacios para investigadores.

RECURSOS

Bosques lluviosos, volcán activo, pequeños volcancitos de barro con gran actividad, hermosos riachuelos y cataratas, cuenca hidrográfica de gran importancia para la región, una casona histórica, abundante población de mamíferos y aves.

SERVICIOS



PARQUE NACIONAL PALO VERDE

INFORMACION GENERAL

Localizado en la provincia de Guanacaste, entre el río Bebedero y el Tempisque, aproximadamente 30 Km. al Oeste de la ciudad de Cañas, camino transitable para vehículo de doble tracción. Sólo en período seco (de enero a abril) El acceso en el período lluvioso sólo es posible a pie o a caballo. Extensión 9 466.0 hectáreas.

La temperatura promedio anual es superior a los 25°C. Precipitación media anual 1.600 mm. con una estación seca muy marcada. Altura máxima 236 m.s.n.m.

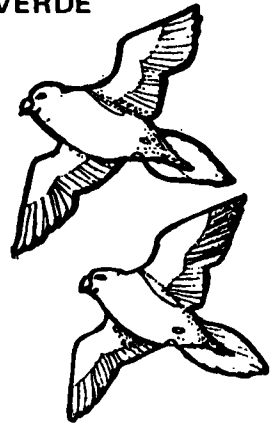

Meses más favorables para visitarlos. de noviembre a marzo.

El parque no ofrece servicios básicos para el visitante. Para investigadores es recomendable llevar tienda de acampar.

Acceso: Tome la carretera Panamericana hasta llegar a la ciudad de Cañas. Diríjase hacia el pueblo de Bebedero debe cruzar el río Bebedero y atravesar las plantaciones de cañas de azúcar. Al llegar a una Y griega, tome hacia la izquierda y siga ese camino hasta llegar a la administración del parque. Se requiere permiso de las oficinas para visitar el parque

RECURSOS

Palo Verde es un refugio para las aves migratorias y también para las que residen en la bajura guanacasteca.

En el período lluvioso se forman extensos pantanos, ricos en alimentos para estas poblaciones.

También gran cantidad de mamíferos, algunos considerados en peligro de extinción en el país.

La vegetación es típica de la zona de vida Bosque seco tropical

SERVICIOS



PARQUE NACIONAL BRAULIO CARRILLO

INFORMACION GENERAL

Ubicado al Nor-oeste del Valle Central con una extensión de 32.000 hectáreas, incluye el Volcán Barba y el Bajo La Hondura.

Clima: es frío y húmedo con bastante lluvia. Temperatura promedio anual entre 15 y 17°C. La precipitación oscila en 3.000 y 6.000 mm. al año. Altura máxima de 2.906 m.s.n.m. aproximadamente.



Epoca más apropiada para visitarlo. diciembre a abril.

El visitante puede llegar al sector Sacramento y Alto de la Palma. En Sacramento existe un puesto de vigilancia donde se le da información al público. En el Alto La Palma existe un estacionamiento y un mirador donde podrá observar amplios bosques y cascadas.

El sector del Bajo de La Hondura es posible visitarlo sólo con permiso de la Sección de Investigaciones del Servicio de Parques Nacionales.

En este parque, se construye la carretera San José – Siquirres – Puerto Viejo.

El parque protege importantes cuencas hidrográficas.

Acceso: Sólo en período seco y con vehículo de doble tracción. Llegue hasta Barba de Heredia y tome la carretera a San José de la Montaña, sobre esta ruta existe una Y griega, coja al lado izquierdo que le conducirá al pueblo de Sacramento. A partir de este punto el camino es de lastre, y solo es accesible en el período seco. Siga este camino hasta llegar al puesto de vigilancia del parque. Tiempo de recorrido 1 1/2 a 2 horas.

El Alto de la Palma está localizado a 20 Km. Norte de Moravia. Debe llegar a San Jerónimo de Moravia, ahí encontrará un rótulo que dice 'Bajo de la Hondura' el que conducirá hasta el parque.

El área dispone de 4 espacios para investigadores.

RECURSOS

Cuatro tipos de bosques según zonas de vida de Holdridge (Bosque pluvial premontano, Bosque pluvial montaño bajo, Bosque pluvial montaño, Bosque muy húmedo montaño) Laguna de agua potable, gran cantidad de fauna y avifauna; extraordinario potencial hidroeléctrico debido a su condición lluviosa y topográfica.

SERVICIOS



El Servicio de Parques Nacionales administra y protege otras áreas silvestres. En ellas, para garantizar la conservación de los recursos y la seguridad de los visitantes, se autoriza la visita solamente por razones de estudio, previa coordinación con las oficinas centrales.

Estas áreas son las siguientes:

PARQUE NACIONAL ISLA DEL COCO

INFORMACION GENERAL

Ubicado a unos 532 Km. de la Costa Pacífica de Costa Rica, dirección Sur-oeste del territorio nacional entre las paralelas de latitud N 5°30' y 5°34' y los meridianos 0.6/87° 1 y 87°6' Extensión 2.400 hectáreas.

Su clima presenta una atmósfera húmeda con la precipitación oscila entre 6.000 y 7.000 mm. anuales, temperatura media de 25°C.

RECURSOS

Presenta bosques característicos de la zona de vida Bosque Pluvial premontano, transición a basal, la fauna es escasa, 76 especies de aves aproximada-



mente de las cuales 3 son endémicas. Rico en fauna marina, 9 especies de coral y 159 de peces. Acantilados de más de 100 m. de altura.

Dos hermosas bahías. Chatam y Wafer de acceso seguro a la Isla.

SERVICIOS



RESERVA BIOLÓGICA HITOY CERERE

INFORMACION GENERAL

Ubicada al Sur-oeste del Valle de la Estrella. A unos 60 Km. de la ciudad de Limón. Extensión 9.154.6 hectáreas.

Temperatura promedio anual de 26°C. Precipitación promedio anual de 3.500 mm. Alturas desde 200 m. hasta 1.025 m.s.n.m.

RECURSOS

Bosques correspondientes a las zonas de vida: Bosque muy húmedo tropical y Bosque muy húmedo tropical transición a premontano, fauna abundante, hermosas cataratas.

SERVICIOS

No existen facilidades para visitantes

Existe espacio disponible para alojar 2 investigadores.

RESERVA BIOLÓGICA ISLA DEL CAÑO

INFORMACION GENERAL

Localizado frente al Parque Nacional Corcovado, 15 Km. mar adentro. Extensión 200 hectáreas, altura máxima 100 m.s.n.m.

RECURSOS

Playas pequeñas no mayores de 100 m. de largo. Altos acantilados, abundante vida marina, gran riqueza arqueológica.

SERVICIOS

Actualmente no hay facilidades para el visitante. Solamente se cuenta con facilidades para alojar a tres investigadores.

RESERVAS BIOLÓGICAS ISLAS GUAYABO NEGRITOS Y DE LOS PAJAROS

INFORMACION GENERAL

Ubicadas en el Golfo de Nicoya. Extensión total 147.5 hectáreas, alturas desde 0 m. hasta 100 m.s.n.m.

RECURSOS

Son refugios de abundantes poblaciones de aves marinas, gran belleza paisajística. Interesantes formaciones geológicas, extensos manglares.

Bosques propios de la zona de vida Bosque seco tropical transición a húmedo.

SERVICIOS

No existen facilidades para el público en general, ni para investigadores.

RESERVA NATURAL ABSOLUTA CABO BLANCO

INFORMACION GENERAL

Localizada en el extremo Sur de la Península de Nicoya.

Temperatura promedio anual 26 a 27°C. Precipitación 1.600 a 2.000 milímetros. Alturas desde 0 hasta 375 m.s.n.m.

RECURSOS

Presenta bosques húmedos tropicales predominando las especies siempre verdes. La fauna es bastante variada, mamíferos como el mono congo, carablanca, puma, caucel, oso hormiguero, tolucco, guatusa y martilla. Miles de aves marinas principalmente pelícanos, pájaros bobos y patos aguja. Pequeña playa arenosa.

SERVICIOS

No hay facilidades para el visitante ni para investigadores, se recomienda equipo de acampar

RESERVA BIOLÓGICA CARARA

INFORMACION GENERAL

Ubicada en la Costa Pacífica, al Oeste de San José cerca de la desembocadura del Río Grande de Tárcos. Extensión: 4.700 hectáreas.

Temperatura promedio anual 25 a 27.5°C. Precipitación promedio anual de 2.500 a 3.000 mm. Altura máxima 1 090 m.s.n.m. aproximadamente.

RECURSOS

Presenta bosques de las zonas de vida: Bosque muy húmedo tropical y Bosque

muy húmedo tropical transición a premontano, fauna abundante. Último bosque natural en la región.

SERVICIOS

No hay facilidades para el visitante.

Existe espacio disponible para alojar 4 investigadores.

PARQUE INTERNACIONAL LA AMISTAD

INFORMACION GENERAL

Ubicado en la Cordillera de Talamanca desde el límite Este del Parque Nacional Chirripó hasta el Cerro Echandi en la zona fronteriza Panamá – Costa Rica.

Es el Parque Nacional más grande de Costa Rica: (192.000) hectáreas, aproximadamente.

RECURSOS

Presenta bosques vírgenes muy húmedos, pluviales, nubosos, así como regiones coronadas por picos y macizos que sostiene páramos sub-alpinos y ciénagas frías únicos en el país. Gran cantidad de mamíferos en peligro de extinción. Rodeada de reservas indígenas.

SERVICIOS

Por ser de reciente creación no hay servicios para el visitante, ni para investigadores.

TARIFAS*

- Entrada a los Parques Nacionales y Reservas equivalentes, ₡5.00 por persona.
- Acampar en los sitios destinados a ese fin, ₡ 10.00 por día por persona.
- Investigación científica, ₡25.00 por día (quedan exentos de pago de cuota los estudiantes nacionales con su carné universitario al día y que estén autorizados por el Servicio de Parques Nacionales)
- Pernoctar en las instalaciones del parque, siempre que sea factible prestar este servicio, ₡50.00 por día por persona.
- Alquiler de equinos, en las áreas que puedan prestar este servicio, ₡20.00 por hora.

Las tarifas establecidas están sujetas a posibles cambios.

RECOMENDACIONES

- 1 Cuando visite un Parque Nacional no lo haga acompañado de su gato, perro u otra mascota.
2. La extracción de plantas, rocas, minerales, vida animal u otros objetos naturales no es permitida en los Parques Nacionales.
3. Los Parques Nacionales de altura son fríos, por lo general lluviosos y la radiación solar es muy intensa. Cuando los visite utilice ropa abrigada, zapatos cerrados y lleve alguna crema protectora y capa o poncho.
- 4 En todos los Parques Nacionales hay senderos naturales y es recomendable que camine con zapatos cerrados y no se salga de ellos.
5. Si desea acampar dentro de un Parque Nacional, solicite autorización e información a la Administración del mismo
6. Si porta radio, grabadora u otro implemento sonoro escúchelo con suavidad.
- 7 Las fogatas son permitidas sólo para cocinar y en los lugares indicados para tal fin.
8. Cuando visite un Parque Nacional y requiera mayor información solicite ayuda a los funcionarios del parque.

A pesar de que algunas áreas del S.P.N. aún no presentan servicios para visitar en ellas hay sitios al menos donde poder acampar. Para más información las oficinas centrales del Servicio de Parques Nacionales están ubicadas al costado Norte del Hospital Calderón Guardia, sobre avenida 9, calles 17 y 19 San José, Costa Rica. Teléfonos: 33-56-73 – 33-52-84 y 33-54-73.

NOTA. Los investigadores o personas que deseen realizar estudios científicos y/o requieran facilidades en las áreas, deben solicitar con anticipación la autorización a la Sección de Investigaciones del Servicio de Parques Nacionales.

COMO LLEGAR A LOS PARQUES NACIONALES EN BUS

Las direcciones e itinerarios de buses que se dan a continuación, están sujetos a cambios, es recomendable asegurarse antes de hacer viaje a alguna área.

PARQUE NACIONAL VOLCAN POAS

Existe servicio directo de buses. Sale el día domingo a las 8:30 a.m. del costado Sur de la Catedral de Alajuela, regreso a las 2:00 p.m.

Los buses de San Pedro de Poás también le llevan hasta este cantón los que pueden tomar al costado Oeste de la terminal de buses de Alajuela. Hay un bus que sale a las 5:00 a.m. y 1 30 p.m. hacia Poasito que le dejará a 10 Km. del parque.

PARQUE NACIONAL VOLCAN IRAZU

Debe llegar hasta Cartago y tomar el bus hacia el Volcán en la terminal de buses de Cartago. Itinerario periódico vacacional. lunes, jueves, sábados: 8:30 a.m. y 1:00 p.m. domingos 7 00 a.m. y 1:00 p.m. Regresa a las 3:00 p.m. aproximadamente.

PARQUE NACIONAL CAHUITA

El parque tiene dos entradas: Cahuita y Puerto Vargas. El bus hacia Cahuita se toma 200 metros Norte y 10 Oeste de la Agencia del Banco Nacional de Limón. Salida de buses: 5:00 a.m. 10:00 a.m. 1 00 p.m. y 4 00 p.m. Tiempo de recorrido 30 – 45 minutos hasta el pueblo de Cahuita.

Si desea acampar en el parque, tome en el mismo sitio, los buses hacia Bribri le dejarán a 700 m. de las áreas para tal fin. Este sector es el de más atractivo turístico y paisajístico. Itinerario de buses: 4 00 a.m. 10:00 a.m. 1 00 p.m. y 4 00 p.m.

También es posible trasladarse en tren, o avión por la línea SANSA, desde San José hasta Limón. Haga su reservación anticipadamente.

PARQUE NACIONAL MANUEL ANTONIO

El transporte puede ser aéreo, la línea SANSA hace servicio a Puerto Quepos todos los días. Hay un bus desde el aeropuerto de Quepos hasta Quepos. El servicio de buses hasta este puerto es diario, existen 2 compañías que salen de la Coca Cola. Itinerario de salida de San José: 7 00 a.m. 10:00 a.m. 2:00 p.m. y 4 00 p.m. Duración del viaje: 5 horas.

En Quepos a un lado del Parque Central, sale una microbús hacia Manuel Antonio que le dejará a la entrada del Parque Nacional. Salida de buses de Quepos hacia San José: 6:00 a.m. 7:00 a.m. 2:00 p.m. y 3:30 p.m.

PARQUE NACIONAL SANTA ROSA

La línea aérea SANSA hace vuelos a Liberia, todos los días, sale del Aeropuerto

to Juan Santamaría.

Existe un bus directo de la Empresa Tralapa que le llevará hasta la entrada del Parque, estos salen 250 metros al Norte del Hospital San Juan de Dios, en avenida 3, calle 16, contiguo al Hotel Cocorí Teléfono 21 72-02. Itinerario de buses: 4.45 a.m. 7.45 a.m. y 4.15 p.m.

Las Empresas Alfaro y Pulmitan le pueden llevar también desde San José hasta Liberia. Posteriormente usted debe tomar en el mercado de esta ciudad, el bus que se dirige a Peñas Blancas (frontera con Nicaragua) que le dejará a la entrada del Parque Nacional.

Parada de buses de la Empresa Pulmitan: 150 metros Norte del Hospital San Juan de Dios. Salida a las 7 00 a.m. 9:00 a.m. 11 30 a.m. 1 00 p.m. 4:00 p.m. 6:00 p.m. y 8:00 p.m.

Parada de buses de Empresa Alfaro. 400 metros Norte del Hospital San Juan de Dios. Salidas a las 6:30 a.m. 8:00 a.m. 10:00 a.m. 1 30 p.m. 3:00 p.m. y 5:00 p.m. Itinerario de buses Liberia — Peñas Blanca: 5:00 a.m. 8:30 a.m. 2:00 p.m. y 5:30 p.m. Recuerde avisarle al chofer del bus que debe bajar en la entrada al Parque Nacional Santa Rosa.

SECTOR MURCIELAGO

Usted debe llegar al cantón de La Cruz en la provincia de Guanacaste. El bus de la Empresa Tralapa le llevará hasta este sitio. Las Empresas Pulmitan y Alfaro le dejan hasta Liberia. Posteriormente deberá tomar el bus Liberia — La Cruz en el mercado de esta ciudad. (ver P.N. Sta. Rosa)

De la Cruz sale el bus hacia Guajiniquil, que le dejará a 9 Km. de la Administración del parque. Salida del bus de Guajiniquil: 12:00 a.m. En período lectivo a las 5:30 a.m. De Guajiniquil a La Cruz salida a las 6:00 a.m.

PARQUE NACIONAL TORTUGUERO

Para llegar al parque, usted debe dirigirse a Limón ya sea en avión, tren o bus. En Limón, frente a los bajos de Radio Casino, tome el bus hacia Moín.

Itinerario de buses hacia Moín: diario desde 5:00 a.m. cada hora hasta 8:00 p.m. sábados y domingos cada media hora.

MONUMENTO NACIONAL GUAYABO

La parada de buses de Turrialba, se encuentra en Cuesta Moras, Avenida Central, calles 11 y 15, salen cada media hora. Duración del viaje: 2 horas. En la terminal de buses de Turrialba tome el bus hacia Guayabo el cual sale los lunes a las 3:00 p.m. jueves a las 11 30 a.m. viernes a la 1 30 p.m. y sábados a las 11 30 a.m. Regresa de Guayabo a las 7:00 a.m.

Existe otro servicio de buses, que llega hasta Santa Teresita, el cual le deja a 5 Km. del Monumento y sale diariamente a las 11 00 a.m. y 6:30 p.m.

PARQUE NACIONAL BARRA HONDA

Tome en San José el bus que se dirige a Hojancha en calle 24 avenidas 13 y 15. Salida de buses: 2:30 p.m. y 5:30 p.m. Duración del viaje 5 1/2 horas. Pida que le bajen en el cruce a Barra Honda y camine 4 Km aproximadamente hasta llegar a ese pueblo. Pregunte cómo llegar a la administración del parque.

Los buses de Nicoya — Barra Honda salen a las 10:30 a.m. Hay otro que sale de Nicoya a Santa Ana a la 1 00 p.m. que le dejará a unos cuatro kilómetros del Parque.

PARQUE NACIONAL CHIRRIPO

Hay 2 empresas de buses y 1 de microbuses hacia San Isidro del General Estas se encuentran a un costado de la estación La Coca Cola, contiguo al Hotel MUSOC. Los buses salen cada hora alternado cada empresa, desde las 4.30 a.m. Duración del viaje 3 horas aproximadamente.

En San Isidro, tome el bus de San Gerardo de Rivas el cual sale a las 5:00 a.m. al costado Norte del Parque Central y a las 2:00 p.m. dentro del mercado municipal, este le dejará al frente de la administración del parque donde puede pedir información. Duración del viaje 1 1/2 horas.

PARQUE NACIONAL DE LA VIEJA

Tome el bus de San José — Liberia (ver Parque Nacional Santa Rosa) Existe un servicio de microbús que sale hacia Colonia Blanca, los lunes a las 8:00 a.m. los martes, jueves y sábados a las 12:00 mediodía, de la Farmacia Santa Margarita en Liberia.

Este le dejará a unos 30 minutos de camino a la administración.

PARQUE NACIONAL PALO VERDE

Debe llegar a Cañas, (puede tomar los buses al Parque Nacional Santa Rosa) Luego tome el bus hacia Bebedero que sale a las 11:00 a.m. y 3:00 p.m. este le dejará a 10 Km. de la casa de administración.

PARQUE NACIONAL BRAULIO CARRILLO

Llegue hasta Heredia, al costado Este del Parque de Los Angeles, tome el bus de Paso Llano o de San José de la Montaña. El bus de Paso Llano le deja a 3 horas a pie de la Laguna de Barva. El de San José de la Montaña le deja aún más largo del puesto de vigilancia.

Itinerario diario desde 6:30 a.m. hasta 7 00 p.m. (hasta San José de la Montaña) y de 6:30 a.m. hasta 3:30 p.m. (hasta Paso Llano)

Para llegar al sector del Alto La Palma, tome el bus desde San José a San Jerónimo (Parada Avenida 5 y calle 3. Salidas cada media hora entre 6:00 a.m. y 9:00 p.m. Tiempo de recorrido: 1 hora. Desde San Jerónimo camine hacia el Norte 1 hora y 45 minutos aproximadamente para llegar al puesto

NOTA. SANSa tiene sus oficinas en calle 24 entre avenidas Primera y Paseo Colón. Teléfono: 21-94-14